KRAJNIANSKE noviny

ročník 29
číslo 3/2023
zadarmo

IČO: 00311715

Obec Krajné
Sídlo vydavateľa: 916 16 Krajné 52

Október 2023

Peter Kaminský

Kníhtlač Gerthofer

UZNESENIA ZO ZASADNUTIA OBECNÉHO ZASTUPITEĽSTVA V KRAJNOM, KONANÉHO DŇA 20. 7. 2023

Uznesenie č. 26/2023
OZ jednomyseľne schvaľuje program Obecného zastupiteľstva.

Program:
1. Otvorenie zasadnutia.
2. Schválenie programu OZ.
3. Voľba overovateľov zápisnice.
4. Voľba volebnej komisie.
5. Prezentácia kandidátov na hlavného kontrolóra obce.
6. Voľba hlavného kontrolóra obce.
7. Prerokovanie návrhu zámeny pozemkov.
8. Schválenie zmluvy o zriadení vecného bremena na pozemku C-KN 315/1.
9. Informácie starostu obce.
10. Diskusia.
11. Záver.

Uznesenie č. 27/2023
OZ jednomyseľne schvaľuje za overovateľov zápisnice p. Tomáša Pardavého a p. Dušana Konečníka.

Uznesenie č. 28/2023
OZ jednomyseľne schvaľuje volebnú komisiu v zložení:
1. p. Zuzana Talábová – predseda volebnej komisie
2. p. Miroslav Lacho – člen volebnej komisie
3. p. Tomáš Pardavý – člen volebnej komisie

Konštatovanie č. 46
Poslanci OZ sa oboznámili s kandidátmi na hlavného kontrolóra obce.

Uznesenie č. 29/2023
OZ zvolilo za hlavnú kontrolórku obce p. Mgr. Annu Rackovú na obdobie 6 rokov od 1. 8. 2023 do 31. 7. 2029.

Konštatovanie 47
OZ konštatuje, že návrh na zámenu pozemkov zo strany PD Krajné neprijíma. Obec trvá na zachovaní umiestnenia pozemku v danom bloku, nakoľko chce v budúcnosti pozemok využiť pre účely obce (výstavba zberného dvora).

Uznesenie č. 30/2023
OZ jednomyseľne schvaľuje Zmluvu o zriadení vecného bremena na pozemku parc. reg. C-KN č. 315/1 medzi obcou Krajné a Slovenským vodohospodárskym podnikom š. p.

Miroslava Macúchová

UZNESENIA ZO ZASADNUTIA OBECNÉHO ZASTUPITEĽSTVA V KRAJNOM, KONANÉHO DŇA 7. 9. 2023

Uznesenie č. 31/2023
OZ jednomyseľne schvaľuje program Obecného zastupiteľstva.

Program:
1. Otvorenie zasadnutia.
2. Schválenie programu OZ.
3. Voľba overovateľov zápisnice.
4. Kontrola uznesení z predchádzajúceho zasadnutia obecného zastupiteľstva.
5. Prejednanie podmienok predaja pozemkov v obci – schválenie metodiky/smernice predaja pozemkov v obci.
6. Žiadosť o odpredaj obecnej pôdy par. č. C-KN 232/11, 232/9 – Ing. Miroslav Lacho s manželkou.
7. Žiadosť o odkúpenie pozemku par. č. C-KN 5656/2 – p. Blanár Pavol.
8. Žiadosť o prenájom obecnej pôdy – p. Ján Ferianec.

9. Informácie k uzatvoreniu nových nájomných zmlúv týkajúcich sa ornej pôdy vo vlastníctve obce.
10. Bývalá budova MŠ – informácia k spôsobu jej využitia, nakladania s ňou ako s majetkom obce.
11. Parc. č. 13462/100 – Červená Hora – Matejovec, lokalita na IBV – zaujatie stanoviska, vyhlásenie verejnej obchodnej súťaže.
12. Rekonštrukcia miestnych komunikácií – informácia starostu, schválenie.
13. Informácie starostu obce.
14. Diskusia.
15. Záver.

Uznesenie č. 32/2023
OZ jednomyseľne schvaľuje za overovateľov zápisnice: p. Drahomíru Michalidesovú a p. Pavla Kravárika.

Konštatovanie č. 48
OZ berie na vedomie kontrolu uznesení z predchádzajúceho zasadnutia OZ.

Uznesenie č. 33/2023
OZ jednomyseľne schvaľuje návrh, že hlavná kontrolórka obce Mgr. Anna Racková do 15. 10. 2023 vypracuje metodiku na stanovovanie hodnoty pozemkov vo vlastníctve obce pre konkrétne prípady predajov, ktorá bude prijatá formou VZN.

Konštatovanie č. 49
Na návrh žiadateľa sa tento bod programu presúva na ďalšie zasadnutie OZ.

Uznesenie č. 34/2023
OZ jednomyseľne schvaľuje zámer predaja parcely reg. C-KN č. 5656/2 o výmere 1 255 m^2 za stanovenú cenu 15,-€/m^2 s tým, že žiadateľ dá vypracovať geometrický plán, kde bude odčlenená časť pozemku, ktorá tvorí časť miestnej komunikácie.

Konštatovanie č. 50
OZ presúva tento bod programu na najbližšie rokovanie OZ.

Konštatovanie č. 51
Starosta obce spolu s hlavnou kontrolórkou obce pripravia návrhy zmlúv a po odsúhlasení poslancami budú zaslané nájomcom.
OZ považuje zmluvu č. 578/2018 uzatvorenú medzi Obcou Krajné a RPD Krajné za neplatnú, nakoľko bola uzatvorená v rozpore s VZN.

Konštatovanie č. 52
OZ konštatuje, že je potrebné spracovať zámer na využitie budovy bývalej MŠ na nový obecný úrad a spoločenskú sálu.

Konštatovanie č. 53
OZ nesúhlasí s predajom lokality Červená Hora súkromnému investorovi.

Uznesenie č. 35/2023
OZ jednomyseľne schvaľuje rekonštrukciu miestnej komunikácie v časti Matejovec, lokalita Nebojsa v dĺžke 440 m.

Miroslava Macúchová

MILÍ ČITATELIA

Len nedávno som písal do tohto nášho periodika článok, v ktorom som Vám želal príjemné prežitie letných prázdnin a už tu máme jeseň. Opäť sa otvorili brány našej základnej školy a my sme spoločne v prvý školský deň privítali v našej škole nielen všetkých jej žiakov, ale najmä prváčikov. Troška som zostal smutný z ich počtu, ale verím, že nasledujúce roky už budú lepšie a prvá trieda už nikdy nebude mať menej ako 15 žiakov. Je ťažké vžiť sa do hláv rodičov a pochopiť dôvody, prečo svoje deti aj napriek tomu, že bývajú a žijú v Krajnom, prihlásia na povinnú školskú dochádzku do niektorej z okolitých škôl. Viem, že je to ich slobodné a demokratické rozhodnutie, ale opakujem, je mi to ako starostovi ľúto. Ja osobne som do tejto školy chodil, aj môj syn ju absolvoval a môžem zodpovedne prehlásiť, že naša alma mater dala nielen mne, ale určite aj ostatným jej absolventom dobré základy, na ktorých sme mohli budovať a stavať ďalšie základy, či už v nasledujúcom vzdelávacom procese, alebo neskôr vo svojej profesionálnej osobnej kariére.

Aj napriek čerpaniu dovoleniek v letných mesiacoch sa práca na obecnom úrade nezastavila. Pracovníci technických služieb okrem rutinných každodenných činností ako je kosenie a údržba zelene nielen v obci a na cintoríne, ale napr. aj na vodných zdrojoch, plnili množstvo ďalších úloh. Mali sme minimálne 2 poruchy na vodovodnom potrubí, postupne sme pripájali ďalších záujemcov v centrálnej časti obce na verejnú kanalizáciu a skrášľovali či udržiavali zeleň v obci.

Od 1. septembra tohto roku máme o jedného kmeňového zamestnanca menej. Dlhoročný zamestnanec technických služieb p. Milan Držka odišiel na zaslúžený predčasný starobný dôchodok a my sa pokúsime nájsť na jeho miesto plnohodnotnú náhradu. Verím, že o prácu na úseku technických služieb bude záujem a prihlásia sa nám viacerí adepti na obsadenie tejto uvoľnenej pozície. Osobne verím, že to bude domáci človek, ktorý príde do kolektívu obce a jeho pôsobenie bude ozajstným prínosom pre nás všetkých.

V našej obci sa počas leta uskutočnilo viacero skvelých kultúrnych podujatí, o ktorých sa môžete dočítať v nasledujúcich článkoch. Osobne by som chcel poukázať okrem Hran(v)ého leta na tzv. ukončenie leta, na krásnu spoločenskú akciu „OZEMBUCHOVÁ súťaž“, ktorá bola v našom kultúrnom dome v Matejovci. Všetci, ktorí prišli, videli ukážky práce s ľudovým hudobným nástrojom OZEMBUCH. Naozaj sa bolo na čo

pozerať aj si počas celej akcie zaspievať, či voľne, v tónoch aj iných hudobných nástrojov zatancovať. Poďakovanie patrí všetkým organizátorom za pomoc a prácu pri realizácii tohto podujatia, spoločne sa tešíme na ďalší jeho ročník.

Určite ste si v priebehu leta všimli zvýšenej pracovnej aktivity na budove hasičskej zbrojnice v Krajnom. Ide o projekt, ktorý sme z dôvodu veľkej pracovnej zaneprázdnenosti nerealizovali minulý rok (hasiči, naozaj sa ospravedlňujem), ale môžem zodpovedne povedať – lepšie teraz ako nikdy. Časť finančných prostriedkov na realizáciu stavby bola z dotačných prostriedkov Ministerstva vnútra SR (k dnešnému dňu je dotácia riadne vyčerpaná a všetky finančné pohľadávky riadne zúčtované) a časť sme zaplatili priamo z kasy obecného úradu. Prístavbu prekryjeme strešnou krytinou, drevo na krov máme z vlastných zdrojov, dáme poriadne brány a ostatné už nechám v rukách dobrovoľných hasičov. A pýtate sa, čo tam vlastne bude? V prízemí zväčšenie priestorov pre potreby DHZ a navrchu poriadne sociálne zázemie s toaletami pre sálu a kultúrne priestory využívané na spoločenské podujatia. Sám si kladiem otázku, ako je to možné, že taká obec ako sme my doteraz tieto veci nemala vyriešené? Sála – kultúrna miestnosť a nemala vlastné WC? Koľko vecí ešte budeme musieť v Krajnom doriešiť, aby sme sa nemuseli pred návštevníkmi obce červenať, keď sa nás opýtajú, kam si môžu odskočiť.

Asi najväčší projekt, ktorému sa v súčasnosti intenzívne venujeme a ešte niekoľko mesiacov určite aj budeme, je rekonštrukcia našej Čistiarne odpadových vôd. Konzorcium firiem na čele so

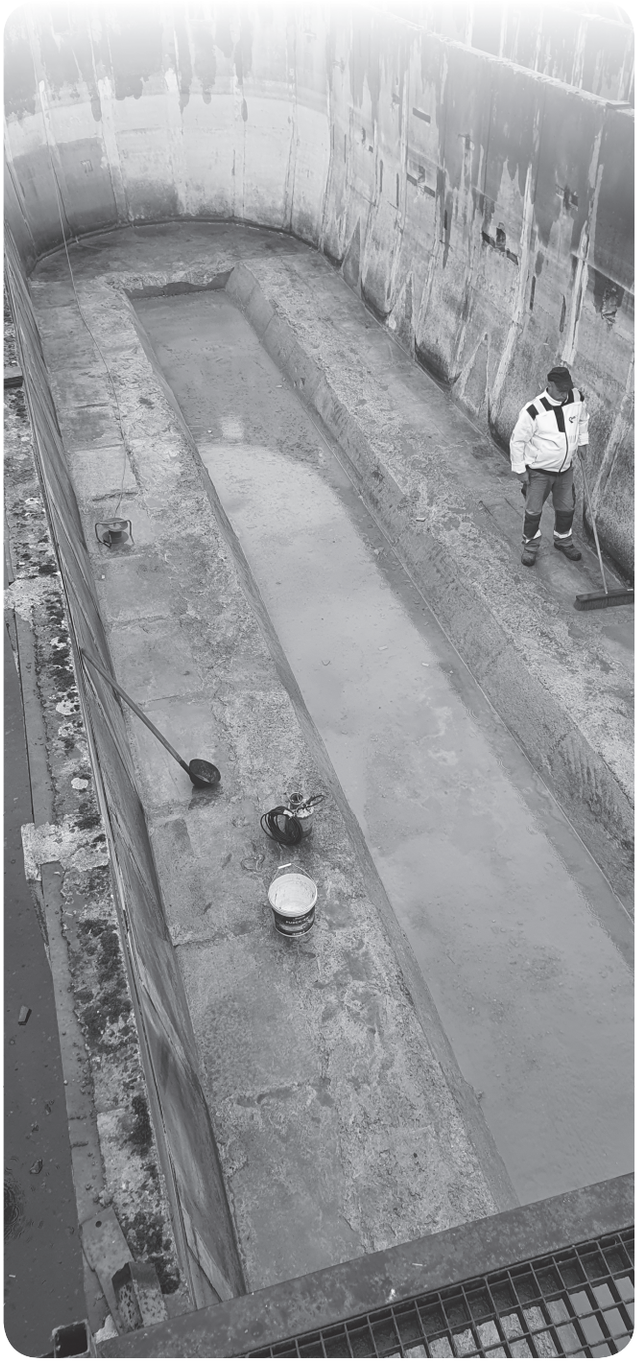

spoločnosťou Combin z Banskej Štiavnice začalo búracie práce na reaktore ČOV. Bolo to nesmierne náročné, kto mi bude tvrdiť, že za socializmu sa na cemente šetrilo, ukážem mu niekoľko desiatok centimetrov hrubé pilóty, na ktorých stálo vnútorné prečistenie bazéna ČOV, ktoré sa museli vybúrať, aby uvoľnili miesto pre nové technologické prvky odkalenia. Bolo potrebné preložiť do vnútorného plášťa žeriavom viacnápravové JCB hydraulickým kladivom, inak nebolo možné existujúci betón asanovať. V súčasnosti sú všetky betonárske práce ukončené, boli postavené nové priečky z vode odolného betónu s presným šalovaním a začíname s montážou samotnej čistiacej technológie. Ak všetko dobre pôjde, budúci rok by sme chceli novú časť ČOV spustiť do skúšobnej prevádzky.

Vážení čitatelia, mohli ste si všimnúť, že na voľnom priestranstve pred zariadením sociálnych služieb v Krajnom máme menšie kôpky frézovaného asfaltu z rekonštrukcie neďalekej cesty II. triedy. Dal som ich navoziť k nám do obce a postupne týmto materiálom opravujem jamy na miestnych a účelových komunikáciách. Kto by mal záujem o tento materiál na vyrovnanie prístupovej cesty, alebo ho vedel iným spôsobom využiť na verejné priestranstvá v jeho okolí, stačí mi povedať, vieme mu vyjsť v ústrety. Snažili sme sa aj tento rok aspoň čiastočne opravovať cestu v smere na Podolské kopanice. Viem, že ideálne by bolo nie opravovať a fľakovať jamy a výtlky, ale urobiť priamo nový asfalt. Podarilo sa nám v rozpočte ušetriť nejaké peniažky a chceli by sme opraviť novým kompletným asfaltom povrch niektorej z mnohých ciest u nás v obci. Aj napriek tomu, že ten objem finančných prostriedkov, ktoré máme k dispozícii, nám umožní urobiť tak maximálne 0,5 km novej cesty, verím, že v ďalšom čísle našich novín sa budete môcť dočítať, či sa nám to podarilo a kde.

Našej obci sa podarilo (bol to naozaj husársky kúsok) získať z Úradu pre územné plánovanie a stavebný rozvoj dotáciu na realizáciu a vykonanie zmien a doplnkov v územnom pláne obce. Máme záujem o to, aby sa v budúcnosti obec rozrastala a chceme vybrať nové lokality, v ktorých by sa dala v blízkej budúcnosti realizovať najmä individuálna bytová výstavba. Súčasný územný plán nás tak strašne skľučuje, že kdekoľvek na mape položíte prst, buď je tam obrovské množstvo podielových spoluvlastníkov, alebo výstavba na tomto pozemku je v rozpore so súčasným územným plánom. Sľubujem Vám, že ešte predtým, ako nový územný plán podpíšem, budem ozaj veľkorysý a čiaru zástavového územia obce posuniem čo najďalej tak, aby Vás, ktorí budete chcieť v Krajnom stavať, nič

v tejto oblasti neobmedzovalo. Osobne verím, že sa nám podarí nielen úspešne dotiahnuť do konca nové zmeny a doplnky územného plánu, ale začneme v obci aj s komplexnými pozemkovými úpravami. Je to jeden zo sľubov, ktoré som Vám dal, občania, predtým ako som sem nastúpil a verím, že v blízkej dobe (možno už v najbližšom vydaní týchto novín) Vás budem môcť poinformovať o pozitívnych správach. Zatiaľ mi dovoľte, aby som si všetky informácie nechal pre seba, nakoľko máme medzi sebou, bohužiaľ, aj neprajníkov, ktorí by nám mohli naše plány prekaziť.

V súvislosti s nárastom cien energií rozmýšľame, kde a ako ušetriť. Odbernými miestami s najvyššou spotrebou sú u nás ČOV a vodáreň Jalšie. Po spoločnej a zrelej úvahe chceme na čističku namontovať fotovoltaické panely, vybudovať fotovoltaickú elektráreň, ktorá by nám aspoň čiastočne kompenzovala zvýšené náklady na elektrickú energiu. Bol som v Západoslovenskej distribučnej spoločnosti a.s. vybaviť súhlas s pripojením a ak všetko dobre dopadne, ešte v tomto roku by sme mali mať na ČOV solárne zariadenie s výkonom cca 10 KW. Urobíme porovnanie spotreby výkonov – odberu a v prípade, že bude návratnosť vloženej investície efektívna, na budúci rok namontujeme takéto zariadenie aj na odberné miesto – vodný zdroj Jalšie. Verím, že náklady sa nám vrátia a výsledkom bude nielen šetrenie elektrickej energie a tým aj ušetrené €, ale nebudeme musieť zvyšovať koncovú cenu vody pre odberateľov, teda Vás, všetkých občanov.

Život prináša mnohé zmeny nielen v osobnom, ale aj profesijnom živote. Nie je tomu inak ani u nás v obecnom úrade, odkiaľ po viac ako dvoch desiatkach odpracovaných rokov odchádza na zaslúžený predčasný starobný dôchodok náš dlhoročný kolega a kamarát p. Milan Držka. Týmto by som mu chcel v mene nielen svojom, ale aj v mene celého obecného úradu poďakovať za všetku prácu, ktorú pre nás vykonal, za množstvo nadčasových hodín, ktoré v prospech obce odpracoval a spoločne mu na dôchodku želáme hlavne pevné zdravie a radosť z vnúčat, ktorým sa bude môcť naplno venovať. Verím, že do budúcna obec nájde za Teba adekvátnu náhradu, pričom by som chcel osloviť všetkých záujemcov o uvoľnené miesto, ak ste z Krajného, máte chuť pracovať, ste držiteľom príslušného vodičského oprávnenia, neváhajte a príďte sa popýtať na možnosť zamestnať sa na úseku technických služieb našej obce.

Zároveň by som Vám chcel oznámiť aj smutnú správu. Vo veku 60 rokov nás neočakávane po krátkej a veľmi vážnej chorobe opustila naša kolegyňa p. Slávka Majtásová zo Starej Turej, vedúca stavebného úseku na Obecnom úrade v Krajnom. Slávka, pomohla si nám, keď sme to najviac potrebovali, Tvoje rady a pomoc, ktoré si nám poskytla, boli neoceniteľné, ďakujem Ti za všetko, čo si pre obec Krajné urobila. Česť Tvojmu životu, česť Tvojej pamiatke.

Informácia pre všetkých stavebníkov, stavebný úrad obce Krajné funguje na obci naďalej tak ako v minulosti – každý štvrtok a všetky stránky vybavuje p. Ing. Janka Mináriková, ktorá nahradila zosnulú kolegyňu.

Po piatich rokoch nám v tomto kalendárnom roku končia nájomné zmluvy na prenájom obecnej ornej pôdy. Na posledných dvoch rokovania obecného zastupiteľstva sme túto tému aktívne preberali a nakoniec sa poslanci obecného zastupiteľstva

rozhodli pôdu prenajať aj naďalej súčasným užívateľom. Výška nájmu bola stanovená na 50,-€/ha za rok, s čím nájomcovia radi súhlasili. Na najbližšom decembrovom rokovaní OZ prebehne už len deklaratórne schválenie týchto zmlúv. Aj napriek tomu, že niektorí poslanci navrhli, a ja som s tým okamžite súhlasil, aby sme ornú pôdu neprenajímali, ale pokúsili sa ju obrábať sami. Viem si to predstaviť, veď ani obecné lesy sme neprenajali (aj keď by sa určite našiel nájomca), ale zabezpečujeme si všetky náležitosti sami. Keby sme si ako obec, alebo teda SLV, spol. s r. o., uplatnili len dotácie na priame platby na ornú pôdu (bez akýchkoľvek výnosov) suma vyplatená Poľnohospodárskou platobnou agentúrou by určite prekročila výšku 100 000,-€ a to by bol iný prínos do rozpočtu obce, veď keď sa oplatí obrábať pôdu nájomcom, zaplatiť nájomné a ešte aj tak sú usmiati, to by bol v tom čert, aby my sme to nedokázali. Škoda, čo už, niektoré veci na obecnom zastupiteľstve naozaj nedokážem pretlačiť. Stačilo tak málo. Povedať: „Starosta, pusti sa do toho." Nebál by som sa toho, určite by sme to ako obec dali a dokázali minimálne polovicu výmery obrábať a druhu zatrávniť, urobiť osevné plány, základné ekonomické prepočty s poukazom na pôdohospodárske úkony a keď aj na začiatku s pomocou agroslužieb, ale určite by som ako dobrý hospodár v súčasnosti pôdu za 50,-€/ha neprenajal. Dá sa na nej „zarobiť" určite viac. Opakujem, škoda, veľká škoda, možno o ďalších 5 rokov budú o našom majetku rozhodovať iní ľudia.

Všetci vodiči, ktorí prichádzajú do Krajného v smere od Vrbového, si určite všimli, že v kritickej zákrute U Januškov sa nám spolu s VÚC Trenčín podarilo urobiť tzv. mikrokoberec, ktorý slúži k zdrsneniu povrchu vozovky a tým aj k zlepšeniu bezpečnosti a plynulosti cestnej premávky. Aj napriek tomu, že som ako starosta obce požadoval, aby sa urobil tento kritický úsek z pohľadu nehodovosti celý v dĺžke 1 km, dostal som priamo od riaditeľa odboru dopravy odpoveď, ktorá ma síce zarazila, aj keď neprekvapila, že na viac nie sú peniaze. Sme radi, že aj napriek nedostatku finančných prostriedkov je aspoň táto jedna zákruta urobená a nasledujúca zima ukáže, ako a či pomohla motoristom prechádzajúcim touto kľukatou cestou.

Milí čitatelia, nechcem Vás zaťažovať zbytočnými frázami alebo opakovaním toho, čo vidíte, keď chodíte s otvorenými očami po našej obci. Všetko si musíme spraviť sami, nikto cudzí nám tu nepríde nič urobiť, všetky peniaze vynaložené na jednotlivé rozbehnuté programy sme si museli ťažko vyboxovať. Ako starosta sa nesťažujem, je to moja práca a aj moja povinnosť posúvať našu obec dopredu. Verím, že aj s Vašou pomocou toho ešte urobíme veľa.

JUDr. Ján Konečník
starosta obce

OZNAM SLV SPOL. S.R.O.

prevádzkovateľ vodovodnej a kanalizačnej siete **upozorňuje** majiteľov nehnuteľností v centrálnej časti obce, ktorí sa pri plnení svojich náročných rodinných a pracovných záležitostí doposiaľ pozabudli pripojiť na verejnú kanalizáciu, môžu tak urobiť kedykoľvek cez pracovnú dobu v kancelárii č. 3, technický úsek obecného úradu. V súčasnosti je dĺžka doby pripojenia od podania žiadosti zo strany obce maximálne 10 pracovných dní.

SPOMÍNAME

Dňa 9. augusta 2023 uplynul rok, čo sme sa rozlúčili a na poslednej ceste odprevadili nášho spoluobčana, kamaráta a aj bývalého kolegu, pána Petra Juhásika.

Peter, aj napriek tomu, že už nie si medzi nami, nezabudneme. Na Teba, ani na všetko, čo si pre našu obec,

najmä miestnu časť Matejovec vykonal, koľko obetavosti si vo verejnom záujme preukázal. Navždy zostaneš v našich spomienkach. Cesty života sú nevyspytateľné. Aj napriek tomu, že tá Tvoja sa skončila, my ostatní musíme ísť ďalej.

Česť Tvojej pamiatke.

HRAV(N)É LETO V KRAJNOM

Dňa 4. a 5. augusta 2023 sme sa opäť po roku stretli na milej akcii, ktorú každý rok pripravuje obec Krajné pod názvom „Hrav(n)é leto v Krajnom“. Počasie nám veľmi neprialo, ale my sme sa nevzdávali a pre deti sme pripravili rôzne súťaže, aby sa mohli spolu zahrať a zasúťažiť si, aby sme im mohli odovzdať drobné ceny za odvahu alebo za účasť v súťažných disciplínach. Počas celého dňa bola pripravená pre deti trampolína, chlapci si mohli zahrať futbal, menšie deti zase kresliť alebo vymaľovať na terase pekný obrázok. Vo večerných hodinách v piatok sme premietali pre deti peknú rozprávku Labkovú patrolu vo filme a v sobotu pre dospelých romantickú česko-slovenskú komédiu Srdce na dlani.

Počas obidvoch dní bolo pre všetkých zúčastnených pripravené chutné občerstvenie, mäsko v žemli so šalátom, langoše, cukrová vata, palacinky a vychladené pivko a kofola. V sobotu večer po premietaní komédie a na záver tohto podujatia sme sa mohli zabaviť na diskotéke pre dospelých pod terasou, kde nám do tanca hral DJ pán Jerga.

Ďakujeme Trenčianskemu samosprávnemu kraju za dotáciu, ktorú nám každoročne poskytujú na toto podujatie, p. Petrovi z Olomouca za premietaciu techniku, členom Dobrovoľného hasičského zboru Krajné, Tomášovi Macúchovi, dievčatám Natálke a Barborke Vičanovej za občerstvenie, Zuzke Macúchovej za krásne kytice pre naše dievčatá a ženy, našim dôchodkyniam za ochotu a starostlivosť o deti pri trampolíne, nášmu DJ-ovi za skvelú zábavu a všetkým, ktorí nám akokoľvek pomáhali pri organizovaní tohto podujatia.

Veríme, že sa opäť o rok stretneme znova na ihrisku pri letnom kine a vieme, že ani zlé počasie nás neodradí a že aj pri takom počasí sa dá pre deti prichystať pekné hravé popoludnie, oddýchnuť si pri rozprávke alebo filme a zabaviť sa do skorých ranných hodín.

Bc. Miroslava Matejovičová

ROZLÚČKA S PRÁZDNINAMI V ŽADOVICI

V jednu augustovú sobotu sa našou Žadovicou niesol krik detí, tóny hudby a všade vládla atmosféra dobrej nálady. Rozhodli sme sa, že sa spolu s deťmi rozlúčime s prázdninami a pripravili sme pre ne cestu plnú prekvapení s indiánmi a kovbojmi, kde deti zdolávali rôzne hry a prekážky. Pre deti bol pripravený stan s kreatívnymi nápadmi, vyrábanie trička Žadovica 2023. Deti, ktoré si chceli zmeniť svoju tvár, sa mohli dať namaľovať. Najviac sa však tešili na karneval, nahodili sa do svojich kostýmov a masiek a všetci si spoločne zatancovali.

Onedlho prišiel vláčik Žadováčik a všetky masky sa mohli povoziť „cestou-necestou“. Krik a radosť sa niesol celou Žadovicou. Na záver deti v maskách dostali tombolový lístok a netrpezlivo čakali, kedy vylosujú ich číslo. Tí, ktorí mali prázdne vyhladnuté

bruška, si mohli posedieť pri táboráku, opiecť si špekáčik či slaninku a občerstviť sa čapovanou malinovkou. Dobrú náladu, smiech a krik bolo počuť do neskorých večerných hodín a my sme sa tešili spolu s deťmi.

Ďakujeme všetkým, ktorí pomáhali pri organizácii, obecnému úradu za finančný príspevok a verím, že každý z nás prežil krásny, radostný deň plný zážitkov, ktoré sme si odniesli domov.

Danka Ábelová

ŠKOLA V PRÍRODE

Naše najmenšie deti z primárneho vzdelávania sa 19. júna 2023 vybrali do Trenčianskeho kraja, kde v malebnej dedinke Nitrianske Rudno strávili celý týždeň.

Prvý deň

Zatiaľ najkratšia cesta do školy v prírode. Slniečko nám svietilo na cestu a my sme z okien autobusu obdivovali náš hornatý kraj. Zastavili sme

sa v kúpeľnom meste Bojnice, kde sme navštívili ZOO. Bolo teplo a ani zvieratkám sa nechcelo hýbať a predvádzať sa. Levy tvrdo spali a nevšímali si ani naše pokriky. Aj nám bolo teplo, hľadali sme oddych pod korunami stromov. Veľmi sme sa tešili na miesto nášho pobytu a hlavne na to, ako si oddýchneme. V penzióne Koruna, v ktorom sme boli ubytovaní, nás čakali naši animátori. Spolu s nimi sa začal náš pobyt. Deti sa rozdelili do troch skupín a spoločne so svojimi kapitánmi plnili rôzne úlohy. Zhotovili si svoju vlastnú vlajku, zasúťažili si a zahrali rôzne zábavné hry, ako napríklad pohybové pexeso, ktoré sa deťom veľmi páčilo. Naše hry sme museli ukončiť, pretože hodiny ukazovali, že je čas ísť do svojich izieb. Po náročnej ceste každému dobre padol oddych.

Druhý deň:

Prebudili sme sa do slnečného rána. Čakal nás deň plný dobrodružstiev a očakávaného výletu do Bojníc spojený s nakupovaním. Po rannej rozcvičke sme sa naraňajkovali a vyrazili sme do Múzea praveku v Bojniciach. Tam sme sa dozvedeli nové informácie o pravekom človeku. Najviac spomienok v nás zanechal interaktívny program, v ktorom sme sa museli rozdeliť do tímov a dostali sme úlohy – vylúštiť tajničku, zhotoviť sekeru pravekého človeka a nakoniec obliecť jedného z tímu do hábov pravekých ľudí. Bolo to super dopoludnie, ale aj tak nás najviac lákali stánky so zmrzlinou a darčekovými predmetmi. V popoludňajších hodinách sme sa zabávali s animátormi. Nechýbali hry ako futbal, tance s hudbou a rôzne súťaživé hry, ktoré boli zamerané na rozvoj osobnosti.

Tretí deň:

Počas tretieho dňa sme sa venovali v dopoludňajších hodinách školským povinnostiam. Po poobednom oddychu si pripravili animátori spolu s pani učiteľkami súťažné hry. Okolo penziónu sa ozývala hudba, krik a smiech. Vyšantili sme sa a tešili na večernú opekačku. Počas dňa bolo horúce slniečko, večer sa začali ozývať hromy a dážď prerušil naše hry. Presunuli sme sa do penziónu a zabávali sme sa až do večera.

Štvrtý deň:

Opäť krásne ráno. Po raňajkách a krátkej rannej rozcvičke sme si pripomenuli, že sa blíži koniec školského roka a treba si zopakovať učivo. Celý deň sme strávili v penzióne Koruna, tancovali sme, súťažili, schladzovali sa vodou. Večer nám každá izba predviedla svoje herecké umenie v programe „Izba baví izbu.“ Skvelé vystúpenie našich detí. Pobavili sme sa, zasmiali a príjemne strávili večer, ktorý bol ukončený krátkou diskotékou.

Piaty deň:

Týždeň ubehol a nám bolo smutno, že ideme domov. Slniečko nás hrialo a sprevádzalo cestou pri návšteve maľovaných domčekov v Čičmanoch a dreveného betlehemu v Rajeckej Lesnej. Cestou domov sme si vychutnávali čaro prekrásnej prírody.

Veľká vďaka patrí lekárke MUDr. Janke Kovářovej za starostlivosť o našich malých pacientov.

Ďakujeme za sponzorské dary obci Krajné a obci Hrachovište.

pani učiteľky
Vydarená, Karliková, Pagáčová

ŠPORTOVÝ DEŇ ŽIAKOV 1. STUPŇA

Dňa 28. 6. 2023 sa na ihrisku v Krajnom uskutočnil Športový deň žiakov 1. stupňa. Na futbalovom ihrisku sme mohli vidieť súťažiť všetky deti z našej základnej školy v Krajnom. Pridali sa k nám aj deti a pani učiteľky z Kostolného, Rudníka a z Brestovca. Pre deti boli nachystané tradičné aj

netradičné športové disciplíny. Mohli si vyskúšať hod kriketovou loptičkou, prekážkovú dráhu, beh na 50 metrov, balenie kufrov a veľa iných zaujímavých aktivít. Deti si mohli čas skrátiť pri kopaní jedenástok na bránu. Nechýbalo ani malé občerstvenie.

Za pomoc pri súťažiach a prípravu jednotlivých stanovísk ďakujeme žiakom zo 7. a 8. ročníka našej školy. Boli ste skvelí!

Veríme, že si všetci športový deň užili a odniesli si pekný zážitok z aktivít.

pani učiteľky z 1. stupňa Krajné

ROZLÚČKA S DEVIATAKMI

Desať mesiacov školského roka 2022/2023 ubehlo ako voda, a tak sme sa 30.6.2023 stretli v telocvični našej školy, aby sme ho slávnostne ukončili. Po odznení hymny SR, úvodnej básne a príhovoru pána riaditeľa nasledovalo oceňovanie najúspešnejších žiakov školy a predškolákov – budúcich prvákov, ktorí si pre nás pripravili veľmi milý kultúrny program. Prítomným sa prihovoril aj starosta obce a potom už nastala chvíľa určená našim najstarším – deviatakom.

Z reproduktorov znela melódia dojímavej piesne a oni vchádzali do telocvične s vážnymi výrazmi na tvárach. Určite mysleli na to isté, ako my, ich učitelia, rodičia a mladší spolužiaci. Čo všetko spolu s nami zažili a že tento deň je posledným, kedy sa všetci takto spolu stretávame. Slávnostným príhovorom, básňami a kyticami kvetov sa poďakovali učiteľom za čas, ktorý im venovali a za všetko, čo ich naučili. Nejednému prítomnému sa v očiach zaleskla slza, ale čoskoro, pri pozeraní prezentácie spomienkových fotografií z deviatich rokov spoločného školského života, ju vystriedal široký úsmev.

Dovidenia, milí deviataci! Boli ste, ako to potvrdil aj pán riaditeľ, jednou z „najvydarenejších“ tried. Slušní, úctiví a vždy ochotní pomôcť. Veríme, že vám tieto vlastnosti zostanú aj do budúcna. Veľa šťastia na stredných školách!

NAŠA ČINNOSŤ V ŠKD

Už aj menšie deti sa vedia realizovať a ukázať vo svojej činnosti kus svojej osobnosti, svoje túžby, schopnosti a nadanie. Ak im na to vytvoríme podmienky a prostredie.

Žiadne z detí nemusí mať predstavivosť ako Salvador Dalí, aby si rozvíjalo svoju kreativitu. Jediné, čo na to potrebuje, je čas, priestor a vhodné materiály. A rozvinie to v ňom omnoho viac schopností, ako sa na prvý pohľad môže zdať.

Ono to totiž vôbec nie je o technike ani výsledku. Nemusíte od detí chcieť, aby nakreslili alebo spravili niečo pekné, a ak sa im to nepodarí, tak

tvorenie netreba zavrhnúť s tým, že im to nejde a vlastne ich to ani nebaví.

Dnešná spoločnosť vyvíja na deti aj rodičov priveľký tlak. Všetci sa stále pýtajú to isté. Čo už ovláda vaše dieťa? Čo vie nakresliť alebo urobiť?

U nás v ŠKD by sa mali deti cítiť voľne, slobodne a zároveň by mali byť zaujaté niečím, čo ich baví. Kreatívna tvorba u detí je proces, ktorý by mal byť vedený dieťaťom, nie dospelým. Dospelý má ukázať dieťaťu základné veci – ako držať štetec, ako ho používať, ako vytlačiť lepidlo z fľašky na papier, ako spracovať hmotu na vyrábanie. A všetko ostatné necháme na dieťa. Začne si uvedomovať svoje vlastné ja a to, že má potreby, ale aj nápady a túžby. Ukážeme mu, že má hodnotu a že jeho názor je dôležitý.

Okrem tvorenia striedame činnosti s pohybovými hrami, súťažami a vedomostnými hrami. Možno sa zdá, že práca vychovávateľky je jednoduchá. Ale nie je. Je to zosúladenie pedagogických, organizačných, tvorivých a empatických schopností do jedného celku. Veríme, že sa nám to darí a budeme v nej pokračovať.

vychovávateľky ŠKD

AKO NESTRATIŤ HLAVU, KEĎ NÁS ZASTIHNE NIEČO ZLÉ

Žijeme veľmi rýchlu a uponáhľanú dobu. Nikto na nič nemá čas. Nezaujímame sa o seba, o nič čo sa deje okolo nás, a hlavne zanedbávame svoje zdravie.

A pritom veľmi ľahko môžeme predchádzať veľmi vážnym ochoreniam návštevou svojho obvodného lekára a dohodnúť sa s ním na preventívnej prehliadke.

Preventívna prehliadka u všeobecného lekára je určená dospelým osobám raz za dva roky, darcovia krvi ju môžu absolvovať každý rok.

Čo vás čaká v ordinácii:

Preventívnu prehliadku zvykne lekár začať pohovorom, v ktorom sa sústredí na riziká vyplývajúce z rodinnej anamnézy, pracovnej záťaže a životného štýlu, skontroluje stav očkovania (napr. tetanus). Nasleduje komplexné vyšetrenie celého tela od hlavy po päty, a to pohľadom, pohmatom, poklepaním, sluchom, kontrola pulzu a tlaku krvi.Súčasťou prevencie je aj prehliadka zameraná na kardiovaskulárne choroby, u poistencov nad 40 rokov sa robí aj EKG záznam činnosti srdca.V rámci preventívnej prehliadky pacient absolvuje odbery na hematologické, biochemické vyšetrenia a sedimentáciu krvi.Pacientom nad 50 rokov alebo s pozitívnou rodinnou anamnézou karcinómu hrubého čreva a konečníka sa vyšetruje aj prítomnosť krvi v stolici. Týmto vyšetrením sa dá odhaliť rakovina hrubého čreva a konečníka vo veľmi skorých štádiách. Takéto štádium ochorenia sa ľahšie a rýchlejšie lieči a má dobrú prognózu vyliečenia.Neoddeliteľnou súčasťou preventívnej prehliadky je poradenstvo o zdravom spôsobe života.Preventívna lekárska prehliadka je základ starostlivosti o zdravie.Na prevenciu myslia viac ženy ako muži.Najčastejšie navštevujú preventívne prehliadky u všeobecných lekárov ľudia nad 60 rokov. Najviac sa jej vyhýbajú poistenci v produktívnom veku, muži vo veku od 30 rokov do 40 rokov a ženy vo veku od 30 rokov do 50 rokov. Preventívnu prehliadku nemajú ľudia na Slovensku medzi svojimi prioritami. Práve preventívna prehliadka je zameraná na včasné zachytenie choroby, aby sa minimalizovali zdravotné riziká i náklady a maximalizovala úspešnosť liečby, tak neváhajte a choďte sa objednať čo najskôr.

PRÍCHOD MIKULÁŠA

Dňa 5. decembra 2023 očakávame v našej obci príchod Mikuláša spolu s anjelom a čertom, aby nám rozsvietil vianočný stromček a priniesol pre naše malé i väčšie deti sladkosti a ovocie. Stretnutie s Mikulášom, anjelom a čertom sa uskutoční pred Požiarnou zbrojnicou v Krajnom s predpokladaným časom o 17:00 hod.

VIANOČNÉ TRHY

Obec Krajné plánuje dňa 9. decembra 2023 usporiadať vianočné trhy pred Požiarnou zbrojnicou v Krajnom so začiatkom o 15:00 hod. Záujemcovia, ktorí chcú predávať svoje výrobky s vianočnou tematikou, sa môžu prihlásiť na Obecnom úrade v Krajnom osobne, na tel. čísle 032/7408521 alebo mailom na adrese **sekretariat@krajne.sk**

UZÁVIERKA NOVÍN

Oznamujeme občanom, že uzávierka novín pre Krajnianske noviny č. 4/2023 bude 15. novembra 2023, to znamená, že príspevky do Krajnianskych novín č. 4/2023 odovzdajte na Obecnom úrade v Krajnom do uvedeného termínu.

Redakcia si vyhradzuje právo príspevky skrátiť, rozdeliť, upraviť bez konzultácie s autorom alebo aj neuverejniť. Zodpovednosť za obsah zverejnených písomných alebo fotografických materiálov nesie autor. Zverejnené fotografie sú z verejnosti prístupných akcií.

VYDÁVA OBECNÝ ÚRAD KRAJNÉ
Náklad 600 ks, štvrťročne, Tlač Kníhtlač Gerthofer, Zohor

Redakčná rada:
Bc. M. Matejovičová – šéfredaktorka, RNDr. L. Gergel – technický redaktor
Mgr. Viera Boorová, Ing. Peter Kaminský

Registrácia: MK SR, EV 448/08
ISSN 1339-1097